



# **PIANO INTEGRATO DI ATTIVITA' E ORGANIZZAZIONE 2024-2026**

ai sensi dell'art. 6 del D.L. n. 80 del 09/06/2021

---

## Indice

**Introduzione**.....

**1- SEZIONE N. 1 - Scheda anagrafica dell'Amministrazione**

1.1 - Contesto interno ed esterno

**2- SEZIONE N. 2 - Valore Pubblico, Performance ed Anticorruzione**

**2.1 – Valore pubblico**

**2.1 – Valore pubblico**

2.1.1 - Obiettivi specifici e generali di valore pubblico

2.1.2 - Semplificazione, digitalizzazione e accessibilità ai servizi comunali

2.1.3 - Corretto recepimento degli istituti di semplificazione normative

2.1.4 - Procedure da digitalizzare e da reingegnerizzare

**2.2 Performance**

2.2.1 - Performance

2.2.2 - Azioni Positive

**2.3 Rischi Corruttivi e Trasparenza (PTCPT 2024- 26)**

**3- SEZIONE N. 3 Organizzazione e Capitale umano**

3.1 – Struttura Organizzativa

3.2 – Organizzazione del lavoro agile

3.3 – Piano Triennale di Fabbisogno del Personale e Piano Assunzioni

3.4 – Formazione del personale

**4- SEZIONE N. 4 MONITORAGGIO**

**Allegato 1 : PIANO DELLA PERFORMANCE 2024**

**Allegato 2: PIANO AZIONI POSITIVE 2024-26**

**Allegato 3: SEZIONE RISCHI CORRUTTIVI E TRASPARENZA**

**Allegato 4: REGOLAMENTO SMART WORKING E ACCORDO INDIVIDUALE**

**Allegato 5 PIANO DEI FABBISOGNI DI PERSONALE E PIANO TRIENNALE DELLE ASSUNZIONI**

**Allegato 6: PIANO FORMAZIONE DEL PERSONALE**

# INTRODUZIONE

## Premessa generale

Il presente documento si inserisce in un ambito normativo che origina dal D.L. n. 80 del 09/06/2021 "Misure urgenti per il rafforzamento della capacità amministrativa delle pubbliche amministrazioni funzionale all'attuazione del Piano nazionale di ripresa e resilienza (PNRR) e per l'efficienza della giustizia. (21G00093)", convertito con modificazioni dalla L. n. 113 del 08/08/2021, che ha introdotto all'art.6 un nuovo strumento di programmazione per le amministrazioni pubbliche, denominato Piano integrato di attività e organizzazione (PIAO), quale documento unitario in cui confluiscono i diversi atti di programmazione finora previsti, tra i quali il Piano della Performance, il PTPCT, il Piano triennale dei fabbisogni, il piano per il lavoro agile (POLA), la programmazione dei fabbisogni formativi.

Con il PIAO il legislatore ha inteso riordinare il complesso sistema programmatico delle amministrazioni pubbliche, formato da una molteplicità di strumenti di programmazione spesso non dialoganti e forse per alcuni aspetti sovrapposti tra loro, inducendo ogni amministrazione pubblica a sviluppare una logica pianificatoria e un'organicità strategica finalizzate ad intersecare le diverse componenti dell'azione amministrativa rappresentate finora dai singoli documenti di programmazione, ciascuno con un proprio contenuto specifico.

L'assetto normativo è stato completato dapprima con il D.P.R. 24.6.2021 n. 81 (G.U. 30.6.2021 n. 151) concernente il Regolamento che individua gli adempimenti assorbiti dal P.I.A.O e successivamente con il D.M. 132/2022 (G.U. 7.9.2022 n. 209) che ha definito il contenuto del P.I.A.O. ed i relativi schemi-tipo, oltre che le modalità semplificate di redazione per gli enti sino a 50 dipendenti.

Dal momento che questo Comune ha approvato il bilancio di previsione e DUP del 2023-25 con deliberazione consiliare n. 13 del 02/05/2023 occorre procedere alla approvazione del PIAO 2023 – 25 mettendo in evidenza il filo conduttore unico consistente nel perseguimento del VALORE PUBBLICO.

Come si può definire il valore pubblico?

Secondo le Linee Guida 2017-2021 del Dipartimento della Funzione, il PNA 2019, gli Orientamenti 2022 e lo schema di PNA 2022 in consultazione, oltre che le Relazioni CNEL 2019, 2020, 2021 e, da ultimo, il DM 132/2022, per Valore Pubblico si intendono *gli "IMPATTI delle politiche e dei progetti (ad es. del PNRR) dell'ente, migliorativi del BENESSERE complessivo e multidimensionale (economico, sociale, ambientale e/o sanitario, ecc.) di cittadini, imprese e stakeholder, rispetto alla situazione di partenza".*

Secondo una accezione ampia il valore pubblico è un volano per mettere a sistema le performance di un ente governandone il loro perseguimento in modo equilibrato e funzionale attraverso indicatori di impatto/outcome. Come correttamente evidenziato da ANAC nel PNA 2022-24, il concetto di valore pubblico non va limitato agli obiettivi finanziari/monetizzabili, ma comprensivo di anche di quelli socio-economici, che ha diverse sfaccettature e copre varie dimensioni del vivere individuale e collettivo. *"In questa ottica, la prevenzione della corruzione è dimensione del valore pubblico e per la creazione del valore pubblico e ha natura trasversale a tutte le attività volte alla realizzazione della missione istituzionale di una amministrazione o di un ente. Nel prevenire fenomeni di cattiva amministrazione e nel perseguire obiettivi di imparzialità e trasparenza, la prevenzione della corruzione contribuisce, cioè, a generale valore pubblico, riducendo gli sprechi e orientando correttamente l'azione amministrativa". "In altre parole, le misure di prevenzione e per la trasparenza sono a protezione del valore pubblico ma esse stesse produttive di valore pubblico e strumentali a produrre risultati sul piano economico e su quello dei servizi, con importanti ricadute sull'organizzazione sociale ed economica del Paese".*

Questo marcato orientamento alla misurazione degli impatti finali aderisce appieno ai principi e alla modalità di gestione del PNRR, entro la cui normativa trova origine il PIAO: le risorse europee, infatti, sono subordinate alla capacità del sistema pubblico di misurare gli impatti generati dall'impiego delle stesse.

Gli indicatori di impatto/outcome su cui gli Stati devono misurarsi, e al loro interno le amministrazioni pubbliche ai vari livelli, derivano dagli obiettivi dell'Agenda europea 2030 e sono identificati nei Sustainable Development Goals - SDGs e, a livello nazionale nei BES, indicatori di Benessere Equo Solidale, elaborati dall'ISTAT.

Le politiche, anche locali, generano degli impatti in termini di benessere sugli utenti e stakeholder che generalmente vengono classificati in: ECONOMICO- SOCIALE-AMBIENTALE-SANITARIO, come rappresentato nella tabella che segue (Linea Guida n. 1/2017 della Funzione Pubblica):

**Gli impatti “esprimono l’effetto atteso o generato da una politica o da un servizio sui destinatari diretti o indiretti, nel medio-lungo termine, nell’ottica della creazione di Valore Pubblico” (LG 1/2017, p. 24).**

DIMENSIONE	TIPOLOGIA	UTILITA' INFORMATIVA	IMPATTI SPECIFICI Esempi
IMPATTO ovvero l'EFFETTO della maggiore efficienza e della migliore efficacia sul benessere di utenti e stakeholder	IMPATTO ECONOMICO	Serve per <i>quantificare</i> il miglioramento del benessere ECONOMICO del contesto esterno all'ente (utenti, stakeholder), atteso o raggiunto rispetto alla baseline (o condizioni di partenza)	• € o % reddito cittadini, indotto imprese, ecc.
	IMPATTO SOCIALE	Serve per <i>quantificare</i> il miglioramento del benessere SOCIALE del contesto esterno all'ente (utenti, stakeholder), atteso o raggiunto rispetto alla baseline (o condizioni di partenza)	• N. o % occupati; indigenti; incidenti; reati; ecc.
	IMPATTO AMBIENTALE	Serve per <i>quantificare</i> il miglioramento del benessere AMBIENTALE del contesto esterno all'ente (utenti, stakeholder), atteso o raggiunto rispetto alla baseline (o condizioni di partenza)	• mc o % raccolta differenziata; tonnellate o % emissioni; % consumi da fonti rinnovabili; ecc.
	IMPATTO SANITARIO	Serve per <i>quantificare</i> il miglioramento del benessere SANITARIO del contesto esterno all'ente (utenti, stakeholder), atteso o raggiunto rispetto alla baseline (o condizioni di partenza)	• pazienti guariti; ecc.

In realtà le dimensioni di valore pubblico variano in base alla grandezza dell'ente e alla articolazione della sua struttura organizzativa e alle strategie che l'ente intende perseguire. In aderenza a queste, come si vedrà nello specifico paragrafo di valore pubblico, verranno esperiti nel corso del biennio 2023-24 gli occorrenti approfondimenti (già avviati nel corso della seconda parte del 2022) per valutare le misure più congrue, coerenti e compatibili.

Il PIAO è stato progettato per rispondere a 5 criticità storiche degli strumenti programmatici pubblici, attraverso 5 criteri di qualità: semplificazione, selettività, adeguatezza, integrazione, finalizzazione al Valore Pubblico.

Con riferimento ai criteri di semplificazione e di selettività, con il PIAO si è inteso superare la pluralità frammentata di documenti, stratificati nel tempo a valle di processi di riforma successivi. Il PIAO punta alla semplificazione della numerosità di piani (performance, anticorruzione, azioni positive, razionalizzazione delle dotazioni strumentali, azioni concrete, lavoro agile, fabbisogni e formazione del personale). Nell'ottica della selettività occorre, appunto, selezionare e inserire nel PIAO gli obiettivi prioritari, maggiormente capaci di generare Valore Pubblico.

Fondamentale il criterio dell'orientamento al Valore Pubblico, partendo dall'analisi dei bisogni pubblici e dall'identificazione degli obiettivi di Valore Pubblico in risposta alle opportunità e alle minacce emerse dal contesto, da declinare in strategie realizzative e in indicatori di impatto attesi in termini di miglioramento della qualità della vita. La ricerca di una maggiore adeguatezza degli obiettivi (+ sfidanti), indicatori (+ congrui, + multidimensionali) e target (+incrementali) induce a rafforzare la rilevanza degli stessi obiettivi per i decisori pubblici e politici, i dipendenti, i cittadini e le imprese.

Infine, la logica d'integrazione funzionale prevede che i contenuti di ogni sotto-sezione debbano essere funzionali al Valore Pubblico che si vuole creare.

Dal momento che la attenzione sul Valore Pubblico comporta una "rivoluzione copernicana" delle modalità di pensare e lavorare nella Pubblica Amministrazione, lo stesso Consiglio di Stato nel parere n. 506 del 2022 sullo schema di DPR attuativo del PIAO ebbe a riconoscere come l'ambiziosa opera di riconfigurazione ed integrazione dei piani sostituiti dal PIAO debba avvenire in maniera progressiva e graduale. In tale ottica, in relazione al PIAO 2022 – 2024 la progressività e la gradualità hanno

comportato, per questo Comune l'effettuazione di una operazione di accorpamento degli adempimenti assorbiti dal PIAO 2022-2024, stante in particolare il fatto che le ultime norme relative al PIAO sono divenute esecutive nel mese di settembre 2022.

La predisposizione del PIAO 2023-2025, sotto questo profilo, fa registrare una certa evoluzione quanto meno in termini di maggiore intenzionalità integrativa rispetto alla precedente versione del 2022-2024, poichè il PIAO 2023-2025 di questo Comune è stato pensato ab origine come un documento programmatico potenzialmente integrato, pur nei limiti insiti nello strumento del PIAO secondo il parere nel parere n. 506 del 2022 del Consiglio di Stato (mancata abrogazione di adempimenti, da ritenere ormai inutili o superati in quanto inerenti a piani assorbiti nel PIAO), limiti ulteriormente rimarcati nel successivo parere del medesimo Consiglio di Stato n. 902 del 2022, secondo cui il PIAO si risolve in una "giustapposizione di Piani" in cui il difetto principale è che il PIAO non è una pianificazione unica e coordinata che sostituisce, semplificando, le precedenti, ma una loro raccolta, per altro caratterizzata dalla forte diversità e disomogeneità dei soggetti che intervengono con vari ruoli e funzioni nella formulazione di tali parti. Lo stesso "piano tipo" del PIAO - secondo il succitato parere n. 902/2022 - si riduce ad *"un semplice schema grafico, ove sono indicate le diverse partizioni del Piao in conformità allo schema di decreto che ne disciplina il contenuto"*.

Anche per il PIAO 2024-2026 si procede con l'impostazione e l'ideazione di un documento unitario che trae origine dalla sezione strategica del DUP approvato con deliberazione di Consiglio Comunale nr. 43 del 22/12/2023. Pur in considerazione dei forti limiti propri del PIAO - secondo le autorevoli pronunce del Consiglio di Stato sopra richiamate - si è cercato di fare del proprio meglio per rendere produttivo lo sforzo di predisposizione e gestione del PIAO 2024-26.

La struttura del PIAO è articolata nelle seguenti sezioni:

## **SEZIONE N. 1 - Scheda anagrafica dell'Amministrazione**

1.2 - Contesto interno ed esterno

## **SEZIONE N. 2 - Valore Pubblico, Performance ed Anticorruzione**

### **2.1 - Valore pubblico**

2.1.1 - Obiettivi specifici e generali di valore pubblico

2.1.2 - Semplificazione, digitalizzazione e accessibilità ai servizi comunali

2.1.3 - Corretto recepimento degli istituti di semplificazione normative

2.1.4 - Procedure da digitalizzare e da reingegnerizzare

### **2.2 Performance**

2.2.1 - Performance

2.2.2 - Azioni Positive

### **2.3 Rischi Corruttivi e Trasparenza**

## **SEZIONE N. 3 Organizzazione e Capitale umano**

3.1 - Struttura Organizzativa

3.2 - Organizzazione del lavoro agile

3.3 - Piano Triennale di Fabbisogno del Personale e Piano Assunzioni

3.4 - Formazione del personale

## **SEZIONE N. 4 MONITORAGGIO**

## Quadro normativo

L'art. 6 "Piano integrato di attività e organizzazione" del citato D.L. 80/21 stabilisce quanto segue:

1. *Per assicurare la qualità e la trasparenza dell'attività amministrativa e migliorare la qualità dei servizi ai cittadini e alle imprese e procedere alla costante e progressiva semplificazione e reingegnerizzazione dei processi anche in materia di diritto di accesso, le pubbliche amministrazioni, con esclusione delle scuole di ogni ordine e grado e delle istituzioni educative, di cui all'articolo 1, comma 2, del decreto legislativo 30 marzo 2001, n.165, con più di cinquanta dipendenti, entro il 31 gennaio di ogni anno adottano il Piano integrato di attività e organizzazione, di seguito denominato Piano, nel rispetto delle vigenti discipline di settore e, in particolare, del decreto legislativo 27 ottobre 2009, n. 150 e della legge 6 novembre 2012, n. 190.*
2. *Il Piano ha durata triennale, viene aggiornato annualmente e definisce:*
  - a) *gli obiettivi programmatici e strategici della performance secondo i principi e criteri direttivi di cui all'articolo 10 del decreto legislativo 27 ottobre 2009, n. 150, stabilendo il necessario collegamento della performance individuale ai risultati della performance organizzativa;*
  - b) *la strategia di gestione del capitale umano e di sviluppo organizzativo, anche mediante il ricorso al lavoro agile, e gli obiettivi formativi annuali e pluriennali, finalizzati ai processi di pianificazione secondo le logiche del project management, al raggiungimento della completa alfabetizzazione digitale, allo sviluppo delle conoscenze tecniche e delle competenze trasversali e manageriali e all'accrescimento culturale e dei titoli di studio del personale, correlati all'ambito d'impiego e alla progressione di carriera del personale;*
  - c) *compatibilmente con le risorse finanziarie riconducibili al piano triennale dei fabbisogni di personale, di cui all'articolo 6 del decreto legislativo 30 marzo 2001, n. 165, gli strumenti e gli obiettivi del reclutamento di nuove risorse e della valorizzazione delle risorse interne, prevedendo, oltre alle forme di reclutamento ordinario, la percentuale di posizioni disponibili nei limiti stabiliti dalla legge destinata alle progressioni di carriera del personale, anche tra aree diverse, e le modalità di valorizzazione a tal fine dell'esperienza professionale maturata e dell'accrescimento culturale conseguito anche attraverso le attività poste in essere ai sensi della lettera b), assicurando adeguata informazione alle organizzazioni sindacali;*
  - d) *gli strumenti e le fasi per giungere alla piena trasparenza dei risultati dell'attività e dell'organizzazione amministrativa nonché per raggiungere gli obiettivi in materia di contrasto alla corruzione, secondo quanto previsto dalla normativa vigente in materia e in conformità agli indirizzi adottati dall'Autorità nazionale anticorruzione (ANAC) con il Piano nazionale anticorruzione;*
  - e) *l'elenco delle procedure da semplificare e reingegnerizzare ogni anno, anche mediante il ricorso alla tecnologia e sulla base della consultazione degli utenti, nonché la pianificazione delle attività inclusa la graduale misurazione dei tempi effettivi di completamento delle procedure effettuata attraverso strumenti automatizzati;*
  - f) *le modalità e le azioni finalizzate a realizzare la piena accessibilità alle amministrazioni, fisica e digitale, da parte dei cittadini ultrasessantacinquenni e dei cittadini con disabilità;*
  - g) *le modalità e le azioni finalizzate al pieno rispetto della parità di genere, anche con riguardo alla composizione delle commissioni esaminatrici dei concorsi.*

3. *Il Piano definisce le modalità di monitoraggio degli esiti, con cadenza periodica, inclusi gli impatti sugli utenti, anche attraverso rilevazioni della soddisfazione degli utenti stessi mediante gli strumenti di cui al decreto legislativo 27 ottobre 2009, n. 150, nonché le modalità di monitoraggio dei procedimenti attivati ai sensi del decreto legislativo 20 dicembre 2009, n. 198.*
4. *Le pubbliche amministrazioni di cui al comma 1 del presente articolo pubblicano il Piano e i relativi aggiornamenti entro il 31 gennaio di ogni anno nel proprio sito internet istituzionale e li inviano al Dipartimento della funzione pubblica della Presidenza del Consiglio dei ministri per la pubblicazione sul relativo portale.*
5. *Entro il 31 marzo 2022, con uno o più decreti del Presidente della Repubblica, adottati ai sensi dell'articolo 17, comma 2, della legge 23 agosto 1988, n. 400, previa intesa in sede di Conferenza unificata, ai sensi dell'articolo 9, comma 2, del decreto legislativo 28 agosto 1997, n. 281, sono individuati e abrogati gli adempimenti relativi ai piani assorbiti da quello di cui al presente articolo.*
6. *Entro il medesimo termine di cui al comma 5, con decreto del Ministro per la pubblica amministrazione, di concerto con il Ministro dell'economia e delle finanze, previa intesa in sede di Conferenza unificata, ai sensi dell'articolo 9, comma 2, del decreto legislativo 28 agosto 1997, n. 281, è adottato un Piano tipo, quale strumento di supporto alle amministrazioni di cui al comma 1. Nel Piano tipo sono definite modalità semplificate per l'adozione del Piano di cui al comma 1 da parte delle amministrazioni con meno di cinquanta dipendenti.*
- 6-bis. *In sede di prima applicazione il Piano e' adottato entro il 30 giugno 2022 e fino al predetto termine non si applicano le sanzioni previste dalle seguenti disposizioni:*
  - a) *articolo 10, comma 5, del decreto legislativo 27 ottobre 2009, n. 150;*
  - b) *articolo 14, comma 1, della legge 7 agosto 2015, n. 124;*
  - c) *articolo 6, comma 6, del decreto legislativo 30 marzo 2001, n. 165.*
7. *In caso di mancata adozione del Piano trovano applicazione le sanzioni di cui all'articolo 10, comma 5, del decreto legislativo 27 ottobre 2009, n. 150, ferme restando quelle previste dall'articolo 19, comma 5, lettera b), del decreto-legge 24 giugno 2014, n. 90, convertito, con modificazioni, dalla legge 11 agosto 2014, n. 114.*
8. *All'attuazione delle disposizioni di cui al presente articolo le amministrazioni interessate provvedono con le risorse umane, strumentali e finanziarie disponibili a legislazione vigente. (omissis).*

Il Quadro normative è completato:

- dal DPR 24.6.2022 n. 81 "Regolamento recante individuazione degli adempimenti relativi ai Piani assorbiti dal Piano integrato di attività e organizzazione." (GU Serie Generale n.151 del 30-06-2022);
- dal DM 30.6.2022, n. 132 "Regolamento recante definizione del contenuto del Piano integrato di attività e organizzazione. (GU Serie Generale n.209 del 07-09-2022).

In particolare a seguito della modifica apportata dall'art. 1 comma 4 del DPR 81/2022 all'art. 169 del Dlgs 267 del 2000. il piano della performance non fa più parte dei PEG, ma del PIAO.

---

Il Piano Esecutivo di Gestione resta con documento programmatico finanziario disciplinato all'art. 169 del Dlgs 267 del 2000.

### **Metodologia utilizzata per la costruzione del PIAO**

Il PIAO 2024-26 è stato elaborato con un'impostazione ed elaborazione in via integrata ab origine dei diversi contenuti secondo una logica di un documento di programmazione unitario. In questa logica i Responsabili di Settore sono stati coinvolti nella predisposizione del PIAO ma soprattutto nella sua attuazione nella prospettiva della creazione di valore pubblico, anche sotto il profilo della semplificazione e digitalizzazione dei servizi da realizzare.



---

## **SEZIONE N. 1 – Scheda anagrafica dell'Amministrazione**

### **1.1 Contesto interno ed esterno**

La strategia del perseguimento del valore pubblico trova come punto di partenza la conoscenza della realtà in cui l'ente è inserito e la corretta considerazione dell'assetto organizzativo comunale e delle risorse umane disponibili.

#### **Variabile geo- culturale:**

Chieve è un comune della provincia di Cremona in della Regione di Lombardia. I suoi abitanti sono chiamati i chievesi. Il comune si estende su 6,3 km<sup>2</sup> e conta 2 240 abitanti dall'ultimo censimento della popolazione. La densità di popolazione è di 353,3 abitanti per km<sup>2</sup> sul Comune. Nelle vicinanze dei comuni di [Bagnolo Cremasco](#), [Capergnanica](#) i [Crema](#), Chieve è situata a 6 km al Sud-Ovest di [Crema](#) la più grande città nelle vicinanze.

Le prime attestazioni del nome del borgo risalgono all'epoca alto-medievale. Un documento datato 886 parla "*de vico Clemba*" (o più probabilmente "*Cleuba*"), cui seguono altre due indicazioni - rispettivamente del 900 e del 923 - nelle quali ci si riferisce al villaggio con l'espressione "*In Cleba*". Ci si discosta poi poco da queste occorrenze allorché nel 955 un ulteriore documento riporta la voce "*Clebo*". Sarà solo nel 1082 che comparirà un'espressione più definita: "*de loco Cleuve habitator de loco in Crema*". Un secolo più tardi (1188) una carta ufficiale parlerà di "*Clevum utrumque*", con evidente riferimento ai due insediamenti: quello inferiore e quello superiore<sup>[5]</sup>.

Come suggerisce lo studioso locale Valerio Ferrari<sup>[6]</sup>, verosimilmente l'origine etimologica del nome risale al termine latino "*clevus*" (anche nella variante "*clivus*") usato per indicare un pendio, un declivio, ma altresì un piccolo colle, un poggio, un luogo leggermente rialzato. Questo significato darebbe più propriamente ragione della morfologia del territorio su cui Chieve sorge. Come altri piccoli insediamenti della zona, infatti, il borgo sarebbe stato edificato ai margini occidentali della cosiddetta [Insula Fulcheria](#), le cui lievi pendici offrivano la possibilità a chi vi si insediava di ripararsi dalle frequenti esondazioni del [lago Gerundo](#). Sarebbe dunque da rigettare la fantasiosa ipotesi riportata dallo storico cremasco [Pietro Terni](#) nella sua "[Storia di Crema](#)". Secondo lo studioso infatti il nome "Chieve" sarebbe direttamente derivato da fantasiose quanto improbabili "chiavi" che gli antichi abitanti del territorio (più precisamente di una certa "Isola della Mosa") avrebbero usato per custodire le navi con le quali attraversavano le paludi circostanti.

(Fonte Wikipedia).

#### **Variabile demografica:**

L'analisi demografica costituisce certamente uno degli approfondimenti di maggior interesse.

Il dato tendenziale relativo alla composizione della popolazione residente è così riassumibile:

Analisi demografica															
Popolazione legale al censimento	n° 2235														
Popolazione residente a fine 2022 (art.156 D.Lvo 267/2000) n. 2278															
Di cui: Maschi n 1.137															
Femmine n. 1.141															
Nuclei familiari n.															
Comunità/convivenze n. 0															
Popolazione al 1 gennaio 2022 n.															
Nati anno n.															
Deceduti nell'anno n.															
Saldo naturale n.															
Immigrati nell'anno n.															
Emigrati nell'anno n.															
Saldo migratorio n.															
Popolazione al 31/12/2021 n. 2278 Di cui															
In eta prescolare (0/6 anni) n. 132															
In eta scuola dell'obbligo (7/16 anni) n. 245															
In forza lavoro 1. occupazione (17/29 anni) n. 277															
In eta adulta (30/65 anni) n. 1199															
In eta senile (oltre 65 anni) n. 425															
<table border="1" style="width: 100%; border-collapse: collapse;"> <tbody> <tr> <td style="padding-left: 20px;">Nati nell'anno</td> <td style="text-align: right;">7</td> </tr> <tr> <td style="padding-left: 20px;">Deceduti nell'anno</td> <td style="text-align: right;">20</td> </tr> <tr> <td style="padding-left: 20px;">Saldo naturale</td> <td style="text-align: right;">-13</td> </tr> <tr> <td style="padding-left: 20px;">Immigrati nell'anno</td> <td style="text-align: right;">132</td> </tr> <tr> <td style="padding-left: 20px;">Emigrati nell'anno</td> <td style="text-align: right;">76</td> </tr> <tr> <td style="padding-left: 20px;">Saldo migratorio</td> <td style="text-align: right;">+56</td> </tr> <tr> <td style="padding-left: 20px;">Saldo complessivo naturale</td> <td style="text-align: right;">+43</td> </tr> </tbody> </table>		Nati nell'anno	7	Deceduti nell'anno	20	Saldo naturale	-13	Immigrati nell'anno	132	Emigrati nell'anno	76	Saldo migratorio	+56	Saldo complessivo naturale	+43
Nati nell'anno	7														
Deceduti nell'anno	20														
Saldo naturale	-13														
Immigrati nell'anno	132														
Emigrati nell'anno	76														
Saldo migratorio	+56														
Saldo complessivo naturale	+43														

Popolazione massima insediabile come da strumento urbanistico vigente Abitanti n° 3922	

**Variabile relativa alle principali servizi di interesse Pubblico: Si definiscono servizi pubblici locali di rilevanza economica:**

- la distribuzione del gas naturale
- il servizio idrico integrato
- la gestione dei rifiuti urbani
- il trasporto pubblico locale
- la distribuzione dell'energia elettrica

e più in generale tutti i servizi pubblici che abbiano ad oggetto produzione di beni ed attività rivolte a realizzare fini sociali e a promuovere lo sviluppo economico e civile delle comunità locali.

<b>Organizzazione e modalità di gestione dei servizi pubblici locali gestiti dal Comune di Chieve</b>	
Servizi Sociali	Tramite Comunità sociale Cremasca Azienda Speciale Consortile
Servizio Idrico integrato	Padania Acque Società partecipata
Tesoreria Comunale	Istituto Bancario Autorizzato
Refezione Scolastica	Italia Chef Srl
Pre e post Scuola	Associazione Cooperativa Sociale
Impianti Sportivi	Unione Sportiva Chieve
Trasporto Scolastico	Officina Fiore di Moroni Gabriele e Convenzione con il Comune di Bagnolo Cremasco
Gestione Rifiuti Urbani	Linea Gestioni Srl
Illuminazione Pubblica	Enel X SpA
Punto Prelievi	Cooperativa Abbraccio (in collaborazione con ASST di Crema)
Illuminazione Votiva	Gestione in economia
Trasporto Sociale	Servizio svolto dai volontari iscritti all'albo del Comune di Chieve

**Variabile relativa al sistema sociale e Welfare:**

Il Comune di Chieve tradizionalmente investe significative risorse di parte corrente per finalità di carattere educativo e sociale.

A titolo di esempio, si riportano i seguenti dati prelevati dal bilancio di previsione del 2023-25 e riferiti all'esercizio corrente (con esclusione delle spese di personale):

<b>Tipologia di interventi</b>	<b>Importo previsto nel bilancio di previsione 2024</b>
Istruzione scolastica e diritto allo studio	210.591,00€
Assetto del territorio ed edilizia abitativa	€ 750,00€
Sviluppo sostenibile e tutela del territorio e dell'ambiente	€ 238.520,00€
Trasporti e diritto alla mobilità	€ 84.175,00€
Diritti sociali, politiche sociali e famiglia	273.218,00 €

**Variabile relativa alla presenza di associazioni di volontariato nel territorio:**

Le associazioni di volontariato (operanti in vari rami di attività) hanno una grande rilevanza che qualifica in termini positivi i livelli di aggregazione e di tenuta sociale di una comunità locale anche in termini di affermazione dei valori di libertà, di solidarietà e di crescita socio culturale.

Nella tabella che segue si riportano le associazioni di volontariato iscritti nell'albo delle associazioni di Chieve:

Associazioni sportive	US Chieve
Scuola Danza	A.S.D. Sporting
Oratorio	ASD Oratorio Chieve
Podistica	Correre e Camminare sulle coste da Cef
Reduci e Combattenti	Associazione Naizonale Reduci e Combattenti
Associazione di Volantariato	Gruppo Terzo Mondo
Associazione	Gruppo Chieve in festa
Associazione Culturale	Associazione

	Tarantasio
Associazione	Una mano per i bimbi

### **Variabile criminologica:**

Ai fini della sezione relativa alla prevenzione della corruzione e della trasparenza, ha un ruolo significativo la presente variante Come l'intero territorio lombardo, anche la provincia di Lodi è caratterizzata dalla diffusa presenza di criminali legati alla 'ndrangheta nonché di soggetti legati alla camorra e alla mafia siciliana, attivi in diversi settori dell'imprenditoria criminale (come il narcotraffico, il traffico di armi e materie esplosive, le rapine, le ricattazioni, il riciclaggio e il reimpiego, le estorsioni, l'usura e le aggressioni e interessati all'infiltrazione dell'imprenditoria), favorendo anche l'inserimento di propri sodali nel tessuto economico locale.

La presenza nel territorio lombardo delle varie forme criminalità organizzata è descritta nella "Relazione sull'attività delle forze di polizia, sullo stato dell'ordine e della sicurezza pubblica e sulla criminalità organizzata" riguardante l'anno 2021 presentata in data 20 settembre 2022 dal Ministro dell'Interno pubblicata sul sito della Camera dei Deputati. In essa risulta che *"si rafforza il ruolo egemone della 'ndrangheta calabrese, che continua a rappresentare una delle più potenti e pericolose organizzazioni criminali al mondo"*. Inoltre *"per quanto riguarda l'organizzazione mafiosa cosa nostra, le indagini rivelano una sua persistente vitalità, un reiterato interesse al traffico di stupefacenti, una notevole capacità di adattamento ai mutamenti di contesto ed un approccio pragmatico al redditizio business del traffico di droga, che genera enormi profitti, a fronte di minori rischi, rispetto ad altri reati tipicamente mafiosi (quali ad esempio le estorsioni), ed è tornato a rappresentare una voce fondamentale nel bilancio di questa potente organizzazione criminale."* Sempre la citata relazione riporta che *"la Camorra continua a conservare la configurazione di fenomeno pulviscolare, caratterizzato dalla presenza di numerosi gruppi delinquenziali le cui principali attività di interesse illecito rimangono il traffico di sostanze stupefacenti, le estorsioni, l'usura, il contrabbando di tabacchi lavorati esteri, la produzione e la commercializzazione di prodotti contraffatti, la gestione ed il controllo del gioco illegale e delle scommesse clandestine nonché il riciclaggio ed il reinvestimento, in svariati settori dell'economia, dei proventi illecitamente conseguiti."* Sono naturalmente operanti sul territorio nazionale alte forme criminali straniere (albanesi, rumene, ex-Urss, cinese, sudamericana e nigeriana), come risulta dalla citata Relazione. Molto rilevante in Lombardia anche il numero di operazioni sospette di riciclaggio. Per maggior informazioni si rinvia al seguente link riportante la cronologia delle relazioni annuali del Ministero dell'Interno al Parlamento: [https://www.camera.it/leg18/494?idLegislatura=18&categoria=038&tipologiaDoc=elenco\\_categoria](https://www.camera.it/leg18/494?idLegislatura=18&categoria=038&tipologiaDoc=elenco_categoria)

Passando ad altri contesti criminosi, si segnala, infine, una significativa commistione tra la criminalità nazionale e la criminalità romena. La presenza di consorterie di matrice straniera

---

nella Regione si rileva nei redditizi settori del traffico di stupefacenti, delle armi, della contraffazione, fino alla tratta di persone da avviare al lavoro nero e alla prostituzione.

Tutte attività nelle quali i gruppi e le organizzazioni straniere operano in sinergia e, spesso, in interazione con le organizzazioni criminali autoctone.

Lo specifico contesto di Chieve appare sano: nella realtà territoriale in cui ricade il Comune di Chieve, non risultano infiltrazioni della criminalità organizzata, né risulta si siano verificati comportamenti che integrino reati relativi alla corruzione e alla turbata libertà degli incanti. Il Comune di Chieve non è stato mai coinvolto in detti procedimenti né si è mai registrato alcun rinvio a giudizio per reati tipici relativi alla corruzione.

Quindi, con riguardo al territorio comunale, si può affermare che esso non è stato interessato da fenomeni corruttivi e non si è a conoscenza di indagini o procedimenti penali in tal senso. Non si hanno neppure evidenze di criminalità organizzata o mafiosa, e comunque al momento non si hanno elementi per ritenere che fattori esterni possano incidere sui processi dell'amministrazione comunale.

In contesti come quello oggetto d'esame, peraltro, potenziali rischi corruttivi possono derivare dal fatto che, visto il ridotto numero di residenti, "tutti si conoscono": tale elemento, se facilita da un lato il controllo sociale, può favorire dall'altro l'emergere di conflitti di interesse anche solo apparenti. La struttura operativa non risulta comunque sottoposta a pressioni o influenze esterne; il principio della separazione delle competenze è consolidato, il tessuto sociale e quello politico amministrativo sono sostanzialmente indenni ed integri ed è sufficientemente diffusa la cultura della legalità.

### **Contesto interno.**

L'analisi del contesto interno investe aspetti correlati all'organizzazione e alla gestione per processi che influenzano la sensibilità della struttura al rischio corruttivo. L'analisi ha lo scopo di far emergere sia il sistema delle responsabilità, che il livello di complessità dell'amministrazione.

Entrambi questi aspetti contestualizzano il sistema di prevenzione della corruzione e sono in grado di incidere sul suo livello di attuazione e di adeguatezza.

L'analisi del contesto interno è incentrata:

- sull'esame dei parametri utilizzati per programmare i flussi finanziari ed economici dell'ente;
- sulla valutazione delle infrastrutture comunali;
- sull'esame dei principali servizi di interesse pubblico;
- sull'esame della struttura organizzativa e delle principali funzioni da essa svolte, per evidenziare il sistema delle responsabilità;
- sulla mappatura dei processi e delle attività dell'ente, consistente nella individuazione e nell'analisi dei processi organizzativi.

### **- parametri utilizzati per programmare i flussi finanziari ed economici dell'ente**

In merito all'entrata, si espongono nella tabella che segue anche i principali indici di struttura

relativi alla spesa.

Denominazione indicatori	2021	2022	2023	2024	2025	2026
<b>Rigidità delle Spese correnti</b>	27,63	27,73	29,04	28,07	25,69	25,69
<b>Incidenza degli Interessi passivi sulle Entrate correnti</b>	1,78	1,61	1,45	1,41	1,31	1,21
<b>Incidenza della Spesa del personale sulle Spese correnti</b>	23,58	24,08	24,01	23,19	22,41	22,43
<b>Spesa media del personale</b>						
<b>Copertura delle Spese correnti con Trasferimenti correnti</b>	11,00	9,00	8,00	7,00	7,00	7,00
<b>Spese correnti pro capite</b>	697,50€	701,75€	785,89€	761,68€	773,95€	773,10€
<b>Spese in conto capitale pro capite</b>	143,07€	263,05€	341,64€	253,52€	138,59€	34,99€

Altrettanto interessante è l'apprezzamento dello "stato di salute" dell'ente, così come desumibile dall'analisi dei parametri di deficitarietà: a tal fine, l'articolo 228 del D.Lgs. n. 267/2000, al comma 5 e seguenti, prevede che "al rendiconto sono allegati la tabella dei parametri di riscontro della situazione di deficitarietà strutturale ...".

Si tratta di una disposizione che assume una valenza informativa di particolare rilevanza, finalizzata ad evidenziare eventuali difficoltà tali da delineare condizioni di pre-dissesto finanziario e, pertanto, da monitorare costantemente. Si ricorda che tali parametri obiettivo di riferimento sono fissati con apposito Decreto del Ministero dell'Interno.

Parametri di deficitarietà strutturale D.M. 28/12/2018	2021	2022
Incidenza spese rigide (ripiano disavanzo, personale e debito) su entrate correnti	Rispettato	Rispettato
Incidenza degli incassi delle entrate proprie sulle previsioni definitive di parte corrente	Rispettato	Rispettato
Anticipazione chiuse solo contabilmente	Rispettato	Rispettato
Sostenibilità debiti finanziari	Rispettato	Rispettato
Sostenibilità disavanzo effettivamente a carico dell'esercizio	Rispettato	Rispettato
Debiti riconosciuti e finanziati	Rispettato	Rispettato
Debiti in corso di riconoscimento + Debiti riconosciuti e in corso di finanziamento	Rispettato	Rispettato
Indicatore concernente l'effettiva capacità di riscossione (riferito al totale delle entrate)	Rispettato	Rispettato

-  
-  
-  
-

- **valutazione delle infrastrutture comunali;**

La tabella che segue propone le informazioni riguardanti le principali strutture comunali (con esclusione degli alloggi di proprietà comunale).

ELENCO IMMOBILI							
INDIRIZZO	TIPOLOGIA	FOGLIO N.C.T.R.	FOGLIO N.C.E.U.	MAPPALE	SUB.	Tipologia	del bene
Via San Giorgio n. 26/g	Scuola Primaria e sala polivalente		3	422 415	505 510	CAT. B/5	
Via San Giorgio n. 28	Municipio e aule corsi		3	415 416 417 418	511 503 502 502	CAT. B/4	
Via San Giorgio n. 28/a	Ambulatorio Medico		3	424	502	CAT. A/10	
Via San Giorgio n. 28/b	Appartamento sopra ambulatorio medico		3	424	503	CAT. A/3	
Strada per Casaletto Ceredano c.m.	Piazzola Ecologica		4	176		CAT. E/9	
Via San Giorgio n. 26/a	Scuola dell'Infanzia		3	415 287 416	507 501 501	CAT. B/5	
Via San Giorgio n. 26/b	Biblioteca		3	415	509	CAT. B/4	
Via del Guado c.m.	Magazzino Comunale		3	415	505	CAT. C/2	
Via San Giorgio n. 26/d	Ambulatorio Medico		3	422	506	CAT. A/10	
Via San Giorgio n. 20	Ufficio postale		3	395	501	CAT. C/1	
Via F. Zanelli c.m.	Cabina acquedotto e Casa dell'acqua		5	690		CAT. D/1	
Via San Giorgio c.m.	Cimitero Comunale	5		50 (A)		CAT. E/8	



### **Servizi esternalizzati ad organismi partecipati**

Descrizione	Soggetto gestore
Servizi Sociali	Comunità Sociale Cremasca -Azienda Speciale Consortile
Servizi Informatici	Consorzio.it
Servizio idrico integrato	Padania Acque SpA

## **SEZIONE N. 2 - VALORE PUBBLICO**

### *2.1.1 Obiettivi specifici e generali di Valore pubblico*

Il "valore pubblico" rappresenta oggi la sfida rivolta alle pubbliche amministrazioni, il cambio di paradigma che deve guidare gli enti a finalizzare il proprio agire per contribuire a migliorare il livello di benessere economico e sociale del territorio in cui operano. Attraverso il presente documento programmatico il Comune intende identificare il Valore pubblico verso cui direzionare il proprio agire, facendo leva sulla piena condivisione e sinergia con gli organi, sulla capacità organizzativa, sulle competenze delle proprie risorse umane, sulle reti di relazioni interne ed esterne, sulla capacità di leggere il territorio e di dare risposte adeguate, sulla tensione continua verso l'innovazione e la sostenibilità, assicurando attenzione costante all'abbassamento del rischio di erosione del valore pubblico che si potrebbe determinare a fronte di una trasparenza opaca o eccessivamente burocratizzata e di fenomeni corruttivi. Il valore pubblico si pone quindi come la direzione verso la quale l'Ente intende orientare il proprio agire, utilizzando le proprie risorse al meglio e in modo funzionale al reale soddisfacimento dei bisogni della comunità locale.

La sottosezione tratta dei risultati attesi in termini di obiettivi programmatici e strategici intesi, definiti in coerenza con i documenti finanziari dell'Ente con riferimento alle previsioni generali della Sezione Strategica del DUP.

Si è assunto che tali obiettivi (generali e specifici) corrispondano agli obiettivi strategici SES e ai programmi operativi annuali-triennali SEO del DUP 2024-26, approvato con deliberazione consiliare n. 43 del 22/12/2023 alla quale si rinvia per il dettaglio, e i quali, per questo Comune, costituiscono una declinazione delle Linee di Mandato del Sindaco per il quinquennio 2019-2024.

Ai fini di individuare una metodologia per il contenuto relativo al valore pubblico, sono stati ripresi gli obiettivi del DUP 2024-26 ed ad essi si rinvia.

La verifica degli outcome avverrà con una metodologia che verrà individuata nel corso del triennio 2024-26 in termini di semplicità e concretezza, compatibilmente con le risorse umane e finanziarie che sarà possibile destinare a tale scopo.

### *2.1.2 – semplificazione, digitalizzazione e accessibilità ai servizi comunali*

---

A tale proposito giova rammentare che nella seduta dell'11 maggio 2022 la Conferenza unificata ha sancito l'Intesa tra Governo, Regioni, Province autonome ed Enti locali sull'aggiornamento dell'**Agenda per la semplificazione 2020-2026**. Il nuovo testo allinea l'Agenda al Piano nazionale di ripresa e resilienza (PNRR), per massimizzare gli interventi e facilitare la "messa a terra" delle linee di attività già individuate nell'ambito del PNRR stesso. (Intesa in Conferenza Unificata > <http://www.regioni.it/conferenze/idconf-648210/>). L'Agenda è uno strumento strategico per attuare gli interventi previsti in materia di semplificazione amministrativa, ma anche per superare i "colli di bottiglia" e, progressivamente, azzerare le complicazioni burocratiche indispensabili per il rilancio del tessuto economico del Paese. Per assicurare la corretta attuazione delle azioni, il metodo di lavoro prevede la concertazione e il coordinamento tra Governo, Regioni ed Enti locali. Obiettivi, tempi e responsabilità sono individuati con un cronoprogramma puntuale, per la verifica in tempo reale dello stato di avanzamento di ciascuna azione e il raggiungimento degli obiettivi. Con un monitoraggio periodico e la consultazione degli stakeholder sarà possibile prevedere eventuali aggiustamenti ed evoluzioni costanti.

Gli ambiti strategici individuati dall'Agenda sono quattro:

Il primo riguarda la semplificazione e reingegnerizzazione delle procedure e prevede due grandi azioni per contribuire a raggiungere il traguardo di 200 procedure semplificate e reingegnerizzate entro la fine del 2024 e 600 entro il 2026: il "catalogo delle procedure", per uniformare i regimi ed eliminare adempimenti e autorizzazioni non necessarie, e la nuova modulistica standardizzata e digitalizzata per assicurare la corretta attuazione delle semplificazioni e l'accesso telematico alle procedure.

Il secondo ambito riguarda la velocizzazione delle procedure e prevede tre diverse azioni per ridurre e dare certezza ai tempi delle procedure legate agli interventi per la ripresa. Le azioni forniscono supporto alle amministrazioni regionali e locali per gestire e accelerare le "procedure complesse" cruciali per la ripresa (infrastrutture, opere pubbliche, transizione al digitale ecc.) e misurare e ridurre i tempi di conclusione dei procedimenti.

Il terzo si focalizza sulla digitalizzazione, prerequisito essenziale per migliorare l'accesso alle procedure e garantirne la gestione efficace ed efficiente. Le azioni prevedono, in attuazione del PNRR, la piena digitalizzazione dei procedimenti amministrativi di competenza dello Sportello unico delle attività produttive (SUAP) e dello Sportello unico dell'edilizia (SUE).

Infine, il quarto ambito traccia una serie di azioni mirate per superare gli ostacoli nei settori chiave del Piano di rilancio, nei settori della tutela ambientale e green economy, l'edilizia e la rigenerazione urbana, la banda ultra larga e gli appalti.

Nell'ambito del PNRR il tema della transizione digitale risulta determinante in quanto riguarda una percentuale rilevante delle risorse rese disponibili ed è trasversale a tutte le missioni del piano, a cominciare dalla prima, denominata "Digitalizzazione, innovazione, competitività, cultura e turismo" inerente interventi per incentivare la digitalizzazione degli enti locali (Regioni Province, Comuni, enti sanitari) incentrati su:

- rafforzamento delle competenze digitali;
- rafforzamento delle infrastrutture digitali;
- facilitazione alla migrazione al cloud;
- ampliamento dell'offerta di servizi ai cittadini in modalità digitale;

- la riforma dei processi di acquisto di servizi ICT;
- valorizzazione di siti storici e culturali, migliorando la capacità attrattiva, la sicurezza e l'accessibilità dei luoghi.

L'Ente nel corso degli ultimi anni ha già raggiunto un buon livello di digitalizzazione dei servizi attraverso l'informatizzazione spinta di procedure sia interne che rivolte all'utenza, ulteriormente incrementato per contingenze operative dovute alla pandemia da Covid-19 nel periodo 2020-21.

In riferimento alle modalità e azioni finalizzate a realizzare la piena accessibilità fisica e digitale ai servizi dell'Amministrazione da parte dei cittadini con particolare riferimento a ultrasessantacinquenni e disabili (rif. art. 6 c. 2 lett. f) del D.L. n. 80/2021), per il triennio 2023-25 dovrà essere consentita una migliore fruibilità dei servizi da parte di cittadini, in particolare anziani e disabili, pertanto l'ulteriore digitalizzazione dei servizi dovrà tener conto nella progettazione degli stessi, tenuto conto della necessità di garantirne la fruibilità a categorie di popolazione per le quali devono essere previsti dei canali dedicati di accesso alla pubblica amministrazione.

Allo stato attuale, questo è l'elenco delle procedure digitalizzate del Comune di Chieve:

<b>Descrizione</b>
Registrazione delle fatture in formato digitale
Gestionale dei principali tributi comunali (IMU, TASI, ICI, ecc.)
Gestione dei servizi a domanda individuale
Anagrafe Stato Civile Elettorale
Gestionale contabile dell'amministrazione. Comprende i moduli: <ul style="list-style-type: none"> <li>• (Programmazione e Controllo)</li> <li>• (Gestione Inventario dei Beni)</li> </ul>
Visualizzazione di alcune funzioni e/o report del gestionale contabile
Gestionale back-office Sportello Unico Attività Produttive (SUAP)
Gestione iscrizione mensa, pre-post scuola, trasporto scolastico e gestione pagamenti
Gestione Protocollo
Gestione Pubblicazioni all'albo pretorio, albo beneficiari e albo trasparenza atti

Questo è l'elenco dei servizi Online attivi presso il Comune di Chieve:

<b>Nome del servizio</b>

Sportello telematico polifunzionale per istanze e informazioni:

- Servizi demografici
- Servizi scolastici e per l'infanzia
- Presentare una pratica per attività produttiva o edilizia

Servizi online - servizi scolastici

### 2.1.3 -. Corretto recepimento degli istituti di semplificazione normativa

Il Comune ha recepito le novità normative introdotte negli ultimi anni nell'ambito della disciplina del procedimento amministrativo contenuta nella legge n. 241/1990, con particolare riferimento agli istituti della segnalazione certificata di inizio attività (c.d. SCIA, di cui all'art. 19 l. 241/1990) e dello sportello unico telematico (art. 19 bis l. 241/1990).

Le novità introdotte dal d.l. n. 76/2020 (convertito nella legge 120/2020) e dal d.l. n. 77/2021 (convertito nella legge 108/2021), riguardano in particolar modo:

- l'inefficacia degli atti adottati successivamente alla scadenza del termine di conclusione del procedimento (art. 2, comma 8, bis, l. n. 241/1990);
- il preavviso di rigetto (art. 10, bis, l. n. 241/1990);
- il rilascio di attestazione circa il decorso dei termini del procedimento nelle ipotesi in cui il silenzio dell'amministrazione equivale ad accoglimento ai sensi dell'art. 20, comma 1, l. 241/1990 (art. 20, comma 2 - bis, l. n. 241/1990);
- gli istituti di compartecipazione di pubbliche amministrazioni diverse da quella procedente nella fase istruttoria e nella fase decisoria del procedimento amministrativo (artt. 16 e 17 bis, l. n. 241/1990);
- la conferenza di servizi (artt. 14 ss., l. 241/1990; art. 13, d.l. n. 76/2020, conv. in legge n. 120/2020 e s.m.i.);
- il ricorso alle autocertificazioni in sostituzione della documentazione comprovante i requisiti soggettivi e oggettivi richiesti dalla normativa di riferimento (art. 18, comma 3 -bis, l. n. 241/1990).

Le pubbliche amministrazioni sono pertanto chiamate a compiere scelte organizzative idonee a garantire la corretta attuazione delle suddette misure di semplificazione. In tal senso, nel corso del triennio 2024 - 2026, l'attività di semplificazione del Comune sarà improntata all'implementazione del corretto recepimento degli istituti normativi sopra menzionati.

#### *2.1.4 - Procedure da digitalizzare e reingegnerizzare*

Nella presente sottosezione del PIAO viene riportato l'Elenco delle procedure da semplificare e reingegnerizzare nel triennio 2024/2026, secondo le misure previste dall'Agenda Semplificazione e dall'Agenda Digitale (art. 6 c. 2 lett. e) del D.L. n. 80/2021), attraverso una chiave di lettura data dagli obiettivi strategici SES e dai programmi operativi SEO del DUP 2022-24.

Il Comune, dopo aver partecipato ai relativi Avvisi Pubblici, ha ottenuto finanziamenti PNRR per un totale pari a € 181.468,00 relativamente alla trasformazione digitale come meglio descritte:

INVESTIMENTO M1C1 Investimento 1.2 : Abilitazione e facilitazione migrazione al cloud - CUP - **H31C22000410006** VALORE PREVISTO €. 47.427,00

INVESTIMENTO M1C1 Misura 1.4.1 "Esperienza del Cittadino nei servizi pubblici" - CUP - **H51F22004930006** VALORE PREVISTO €. 79.922,00

INVESTIMENTO M1C1 Misura 1.4.3 "Adozione app IO" Comuni - CUP **H31F22001690006**- VALORE PREVISTO €. 1.944,00

INVESTIMENTO M1C1 Misura 1.4.3 "Adozione PagoPA" Comuni - CUP **-H31F22001920006** VALORE PREVISTO €. 4.856,00

INVESTIMENTO M1C1 Misura 1.4.4 "Adozione Identità digitale -SPID e CIE CUP **H31F22001700006** - VALORE PREVISTO € 14.000,00;

INVESTIMENTO M1C1 "Misura 1.4.5 'Piattaforma Notifiche Digitali" Comuni "CUP **H31F22002970006** - VALORE PREVISTO €. 23.147,00

INVESTIMENTO M1C1 "Misura 1.3.1 'Piattaforma Digitale Nazionale Dati " CUP **51F22004930006** - VALORE PREVISTO €. 10.172,00.

## **2.2- Performance**

Questa sottosezione si scompone in quella relativa alla performance dell'ente ed in quella riferita alle azioni positive.

### *2.2.1 Performance*

---

La presente sottosezione di Programmazione, è stata elaborata secondo le innovazioni normative citate in premessa di cui al D.L. n. 80 del 09/06/2021, conv. con L. n. 113 del 08/08/2021, nel rispetto del D.Lgs n. 150 del 27/10/2009 e s.m.i. e in aderenza al vigente sistema di valutazione approvato con deliberazione della Giunta Comunale n. 77 del 29/07/2021 .

Con tale strumento si tende a rendere concrete e operative le strategie dell'ente, attraverso obiettivi gestionali, quale declinazione a livello operative della pianificazione strategica dell'Ente rappresentata dalle Linee di Mandato del Sindaco e dal Documento Unico di Programmazione. Rappresenta pertanto lo strumento per migliorare l'efficienza dell'Ente nell'utilizzo delle risorse e l'efficacia nell'azione anche verso l'esterno.

Il contenuto che segue è il risultato del processo di definizione degli obiettivi da assegnare ai Responsabili di Settore per le annualità 2024-2026, definito a partire dalle linee di mandato 2019-2024 declinate in indirizzi strategici (Sezione Strategica), programmi e obiettivi operativi annuali-triennali (Sezione Operativa) del DUP 2024-2026 approvato unitamente al bilancio di previsione 2024-2026 con Deliberazione Giunta Comunale C.C. n. 43 del 22/12/2023.

Allegato 1: PIANO DELLA PERFORMANCE 2024

### *2.2.2- Piano delle azioni positive*

La Legge n. 125/1991 "Azioni Positive per la realizzazione delle parità uomo - donna nel lavoro" modificata dal D.Lgs 196/2000 prevede che le Pubbliche Amministrazioni "...predispongano Piani di Azioni Positive di durata triennale al fine di promuovere l'inserimento delle donne nell'ambito lavorativo ad ogni livello, ad ogni settore e di rimuovere gli ostacoli che di fatto impediscono la realizzazione di pari opportunità". L'art. 7 comma 5 del D.Lgs 196/2000 che stabilisce che "le Amministrazioni dello Stato, anche ad ordinamento autonomo, le Regioni, le Province, i Comuni e tutti gli Enti Pubblici non economici...predispongono piani di azioni positive tendenti ad assicurare, nel loro ambito rispettivo, la rimozione degli ostacoli che, di fatto, impediscono la piena realizzazione di pari opportunità di lavoro e nel lavoro tra uomini e donne".

Il quadro normative si completa con le disposizioni di cui all'art. 57 del D.Lgs 165/2001 ove si indicano le misure atte a creare effettive condizioni di pari opportunità e relazioni sulle condizioni oggettive in cui si trovano le lavoratrici rispetto alle attribuzioni, alle mansioni, alla partecipazione ai corsi di aggiornamento, ai nuovi ingressi, oltre all'adozione di piani triennali per "azioni positive" da finanziare nell'ambito delle disponibilità di bilancio.

Il Comune di Chieve ha ricevuto parere favorevole al piano delle azioni positive 2024/2026, dalla Consigliera di Parità, con l'obiettivo di porre un'attenzione particolare all'attivazione di strumenti per promuovere le reali pari opportunità per tutti i lavoratori e lavoratrici come segno di significativa rilevanza. e lavoratrici come fatto significativa di rilevanza.

---

Allegato 2: PIANO AZIONI POSITIVE 2024-26

### **2.3 – Rischi corruttivi e trasparenza (PTCPT 2024- 26)**

Nella presente sottosezione del PIAO è riportata la metodologia di valutazione del rischio corruttivo e le misure di prevenzione della corruzione. Le stesse costituiscono attuazione degli obiettivi strategici in materia di prevenzione della corruzione contenuti nel DUP 2024/2026 approvato con deliberazione di Consiglio Comunale n. 43 del 22/12/2023.

Allegato 3: Sezione rischi corruttivi e Trasparenza

## **SEZIONE N. 3 – ORGANIZZAZIONE E CAPITALE UMANO**

### **SEZIONE 3. ORGANIZZAZIONE E CAPITALE UMANO**

#### ***3.1 STRUTTURA ORGANIZZATIVA***

La struttura organizzativa del Comune di Chieve è articolata in n. 4 Aree a loro volta declinate in uffici/attività come sotto riportato e definito con delibera G.C. 87 del 22.10.2020. L'organigramma è stato aggiornato, a seguito del nuovo CCNL del 16.11.2022, con delibera G.C. 28 DEL 06.04.2023

#### **ORGANIGRAMMA DELL'ENTE**

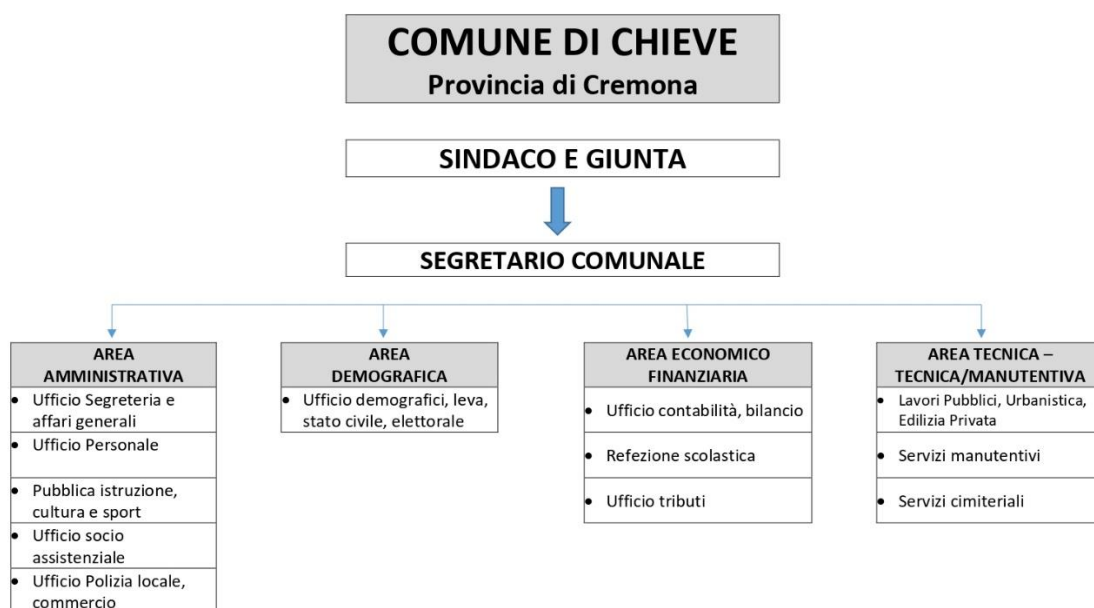

05.2023

Il Comune di Chieve è un ente privo di dirigenza.

Dal 01.08.2020 il Comune di Chieve ha assunto un Istruttore Direttivo a tempo determinato (fino al 31.07.2023) e part time al 50% ai sensi dell'art. 110 del D. Lgs. 267/2000 presso l'AREA TECNICA-TECNICA/MANUTENTIVA al quale è stata conferita la Posizione Organizzativa.

Dal 05.09.2020 il Comune di Chieve è capo convenzione per il servizio di Segretario Comunale.

### **Rappresentazione della consistenza di personale al 31 dicembre nel quinquennio**

NUMERO DI PERSONALE A TEMPO INDETERMINATO – Dati riepilogativi al 31.12						
AREA / ANNO	2018	2019	2020	2021	2022	2023
Area dei Funzionari e della Elevata Qualificazione (ex cat. D)	0	0	0	0	0	0
Area degli Istruttori (ex cat. C)	6*	6**	6**	7**	6**	6**
Area degli Operatori Esperti (ex cat. B)	1	1	1	1	1	1
Area degli Operatori (ex cat. A)	0	0	0	0	0	0
<b>Totale</b>	<b>7</b>	<b>7</b>	<b>7</b>	<b>8</b>	<b>7</b>	<b>7</b>

\* di cui n. 1 part time al 50%

\* di cui n. 2 part time (n. 1 al 50% e n. 1 al 83,33%)

SPESA DEL PERSONALE DA CONTO CONSUNTIVO (Retribuzioni Macro 1.01 e Irap)				
ANNO	NR.	SPESA PERSONALE	INCIDENZA % SU SPESA CORRENTE Spesa del personale /Spesa corrente	SPESA PRO CAPITE Spesa del personale /popolazione



2018	7	279.312,36	19,47%	122,99
2019	7	263.011,24	18,17%	115,56
2020	7	270.918,96	19,69%	119,93
2021	8	352.554,60	22,54%	157,74
2022	7	364.890,01	23,27%	160,18

<b>ETA' MEDIA DEL PERSONALE</b>					
<b>AREA / ANNO</b>	<b>2019</b>	<b>2020</b>	<b>2021</b>	<b>2022</b>	<b>2023</b>
Area dei Funzionari e della Elevata Qualificazione					
Area degli Istruttori	47	50	48	49	49
Area degli Operatori Esperti	61	62	63	64	65
Area degli Operatori					

<b>RAPPORTO MEDIO NUMERO DIPENDENTI / POPOLAZIONE</b>					
<b>VALORE / ANNO</b>	<b>2019</b>	<b>2020</b>	<b>2021</b>	<b>2022</b>	<b>2023</b>
Numero di dipendenti ogni cento abitanti	0,31	0,31	0,36	0,31	0,31

L'organo monocratico di Valutazione è costituito alla data attuale dal Segretario Comunale.

Nell'ultimo triennio (2021-2022-2023) non si sono registrati fatti corruttivi, non vi sono stati procedimenti disciplinari riconducibili a fenomeni o eventi di corruzione e non sono pervenute segnalazioni di Wistleblowing.

La struttura organizzativa è chiamata a svolgere tutti i compiti e le funzioni che l'ordinamento attribuisce a questo.

In primo luogo, a norma dell'art. 13 del d.lgs. 267/2000 e smi (il Testo unico delle leggi sull'ordinamento degli enti locali - TUEL) spettano al comune tutte le funzioni amministrative che riguardano la popolazione ed il territorio comunale, precipuamente nei settori organici:

- dei servizi alla persona e alla comunità;
- dell'assetto ed utilizzazione del territorio;
- dello sviluppo economico;

salvo quanto non sia espressamente attribuito ad altri soggetti dalla legge statale o regionale, secondo le rispettive competenze.

Inoltre, l'art. 14 del medesimo TUEL, attribuisce al comune la gestione dei servizi, di competenza statale, elettorali, di stato civile, di anagrafe, di leva militare e di statistica. Le relative funzioni sono esercitate dal sindaco quale "Ufficiale del Governo".

Il comma 27 dell'art. 14 del DL 78/2010 (convertito con modificazioni dalla legge 122/2010), infine, elenca le "funzioni fondamentali".

Sono funzioni fondamentali dei comuni, ai sensi dell'articolo 117, comma 2, lettera p), della Costituzione:

- a) organizzazione generale dell'amministrazione, gestione finanziaria e contabile e controllo;
- b) organizzazione dei servizi pubblici di interesse generale di ambito comunale, ivi compresi i servizi di trasporto pubblico comunale;
- c) catasto, ad eccezione delle funzioni mantenute allo Stato dalla normativa vigente;

- d) la pianificazione urbanistica ed edilizia di ambito comunale nonché la partecipazione alla pianificazione territoriale di livello sovracomunale;
- e) attività, in ambito comunale, di pianificazione di protezione civile e di coordinamento dei primi soccorsi;
- f) l'organizzazione e la gestione dei servizi di raccolta, avvio e smaltimento e recupero dei rifiuti urbani e la riscossione dei relativi tributi;
- g) progettazione e gestione del sistema locale dei servizi sociali ed erogazione delle relative prestazioni ai cittadini, secondo quanto previsto dall'articolo 118, quarto comma, della Costituzione;
- h) edilizia scolastica per la parte non attribuita alla competenza delle province, organizzazione e gestione dei servizi scolastici;
- i) polizia municipale e polizia amministrativa locale;
- j) tenuta dei registri di stato civile e di popolazione e compiti in materia di servizi anagrafici nonché in materia di servizi elettorali, nell'esercizio delle funzioni di competenza statale; l-bis) i servizi in materia statistica.

### **3.2 - ORGANIZZAZIONE DEL LAVORO AGILE**

La programmazione muove dall'esperienza del lavoro agile sviluppatasi durante lo stato di emergenza, integrandola utilizzando la modalità agile quale contributo al miglioramento della performance.

Il Comune di Chieve ha approvato con deliberazione di GC n. 5 del 20.01.2022 ai sensi della direttiva n.2/2020 del Ministro della Pubblica Amministrazione e al fine di contemperare l'interesse alla salute pubblica con quella dell'attività all'azione amministrativa, modalità semplificate e temporanee di accesso alla modalità di lavoro agile con riferimento al personale complessivamente inteso, senza distinzione di categoria di inquadramento e di tipologia di rapporto di lavoro, con esclusione di alcune figure professionali per le quali la prestazione lavorativa non può essere resa a distanza per caratteristiche ad essa intrinseche.

Con il superamento delle disposizioni normative nazionali più restrittive in tema di tutela della salute pubblica, nell'ambito epidemiologico Covid -19, si è inteso individuare nuove e diverse modalità applicative del lavoro agile nel Comune di Chieve in questa fase di transizione e quindi fino all'entrata in vigore del nuovo CCNL con deliberazione di GC n. 68 del 21.07.2022 sono state individuate le attività di programmazione del lavoro agile con ampia flessibilità, modulandolo, come necessario sulla base dell'andamento dei contagi.

Allegato 5: REGOLAMENTO LAVORO AGILE E ACCORDO INDIVIDUALE

### **3.3 – PIANO TRIENNALE DI FABBISOGNO DEL PERSONALE E PIANO ASSUNZIONI**

Il Piano triennale dei fabbisogni di personale discende da analisi dei dati della precedente programmazione, ricognizione dei fabbisogni, previsione delle cessazioni nel triennio, linee strategiche conseguenti, tenuto conto dei limiti assunzionali e finanziari risultanti nel bilancio di previsione 2024 – 2026 .

### **3.4 – FORMAZIONE DEL PERSONALE**

Il “Piano di Formazione Triennale e Annuale” presenta le linee di indirizzo, le aree di intervento formativo prioritarie per il triennio 2024 – 2026 per il personale comunale nei limiti delle disponibilità finanziaria dell’ente. La formazione, l’aggiornamento continuo del personale, l’investimento sulle conoscenze, sulle capacità e sulle competenze delle risorse umane sono allo stesso tempo un mezzo per garantire l’arricchimento professionale dei dipendenti e per stimolarne la motivazione e uno strumento strategico volto al miglioramento continuo dei processi interni indispensabile per assicurare il buon andamento, l’efficienza ed efficacia dell’attività amministrativa.

La formazione è, quindi, un processo complesso che risponde principalmente alle esigenze e funzioni di:

- valorizzazione del personale intesa anche come fattore di crescita e innovazione
- miglioramento della qualità dei processi organizzativi e di lavoro dell’ente.

Nell’ambito della gestione del personale, le pubbliche amministrazioni sono tenute a programmare annualmente l’attività formativa, al fine di garantire l’accrescimento e l’aggiornamento professionale e disporre delle competenze necessarie al raggiungimento degli obiettivi e al miglioramento dei servizi. Soprattutto negli ultimi anni, il valore della formazione professionale ha assunto una rilevanza sempre più strategica finalizzata anche a consentire flessibilità nella gestione dei servizi e a fornire gli strumenti per affrontare le nuove sfide a cui è chiamata la pubblica amministrazione.

Il Piano della Formazione del personale è il documento programmatico che, tenuto conto dei fabbisogni e degli obiettivi formativi, individua gli interventi formativi da realizzare nel corso dell’anno. Attraverso la predisposizione del piano formativo si intende, essenzialmente, aggiornare le capacità e le competenze esistenti adeguandole a quelle necessarie a conseguire gli obiettivi programmatici dell’Ente per favorire lo sviluppo organizzativo dell’Ente e l’attuazione dei progetti strategici.

La programmazione e la gestione delle attività formative devono altresì essere condotte tenuto conto delle numerose disposizioni normative che nel corso degli anni sono state emanate per favorire la predisposizione di piani mirati allo sviluppo delle risorse umane.

Tra questi, i principali sono:

- il D.lgs. 165/2001, art.1, comma 1, lettera c), che prevede la “migliore utilizzazione delle risorse umane nelle Pubbliche Amministrazioni, curando la formazione e lo sviluppo professionale dei dipendenti”;
- gli artt. 54, 55 e 56 del CCNL del personale degli Enti locali del 16/11/2022, che stabiliscono le linee guida generali in materia di formazione, intesa come metodo permanente volto ad assicurare il costante aggiornamento delle competenze professionali e tecniche e il suo ruolo primario nelle strategie di cambiamento dirette a conseguire una maggiore qualità ed efficacia dell’attività delle amministrazioni;
- Il “Patto per l’innovazione del lavoro pubblico e la coesione sociale”, siglato in data 10 marzo 2021 tra Governo e le Confederazioni sindacali, il quale prevede, tra le altre cose, che la costruzione della nuova

Allegato 7: PIANO DI FORMAZIONE ANNUALE ANTICORRUZIONE.

#### **4- SEZIONE N. 4 MONITORAGGIO**

Di seguito vengono riportati i riferimenti alle modalità e alla tempistica prevista per il monitoraggio delle sezioni del PIAO.

Per la SEZIONE 2 ( Valore pubblico, Performance ed Anticorruzione), con riferimento alla

---

performance, in coordinamento con quanto previsto dal vigente Regolamento sul sistema di valutazione dell'Ente, sono previsti dei momenti di rendicontazione intermedia e finale sull'avanzamento degli obiettivi. Le rendicontazioni strategica e gestionale troveranno rappresentazione nei documenti del Rendiconto di Gestione e della Relazione sulla Performance, approvati rispettivamente dal Consiglio e dalla Giunta Comunale. La relazione della Performance nello specifico deve essere validata dal Nucleo di valutazione ed evidenziare a consuntivo, con riferimento all'anno precedente, i risultati organizzativi e individuali raggiunti rispetto ai singoli obiettivi programmati ed alle risorse, con rilevazione degli eventuali scostamenti. Analoghe metodologia di controllo vale per la sottosezione relativa alla semplificazione, digitalizzazione e accessibilità dei servizi comunali, sulla semplificazione e sulle procedure da reingegnerizzare. L'attività di monitoraggio della sottosezione 'Rischi corruttivi e trasparenza' è articolata a cadenza annuale, al fine di consentire opportuni e tempestivi correttivi in caso di possibili criticità. Nello specifico, il puntuale e corretto espletamento delle misure di prevenzione e di gestione del rischio di corruzione è sottoposto ad un'azione di controllo e monitoraggio, riguardante tutte le fasi di gestione del rischio al fine di poter intercettare i rischi emergenti, identificare i processi organizzativi eventualmente tralasciati in fase di mappatura, prevedere nuovi e più efficaci criteri per l'analisi e la ponderazione del rischio. Nello specifico si rinvia a quanto previsto nella Sezione Rischi Corruttivi e Trasparenza.